朝鮮日報
朝刊
本紙朝夕刊十二面
發行兼編輯人 方應謨 印刷人 [illegible]
發行所 京城府太平通一丁目六一 株式會社朝鮮日報社

령신환

社說

道會에나타난民情
—敎育에關한質問이中心—

一

今月初부터 各道會가 逐次開會된다. 三分의 一이 官選이오 三分의 二조차 府邑會議員及面協議員의 選擧로 되는 間接選擧의 議員들의 會合이지만큼 眞正한 民意의 代表機關이라고보기 어려우며 道知事가 議長을 兼하고 議長은 解散、決議 不採用의 權限을 가저서 眞正한 自治制度라 말하기 어렵지만 그 主張하는 內容의 一部라도 民情을 代表함이 잇슴을 볼때 不足하나마 업는것보다 나은感이 不無하다. 日小學校 入學의 緩和論、中等校擴充論、敎員待遇의 改善論、移入敎員의 대신 朝鮮人中等學校卒業生의 登用論、小學校兒童의 授業料全廢論、棉花共同販賣廢止論、叺資任枚數配定撤廢論、中小商工業振興論 等等 모다 그것이다.

二

그中에도 吾人의 關心을 가장끄는것은 小中學校의 敎育問題니 初等校入學에 試驗을 치는殘忍論을 들어 말하는것이나 小學校兒童의 授業料를 撤廢하라는것이나 都市敎員의 待遇를 改善하라는것이나 初等敎員의 移入不必要를 論하는것이나 朝鮮語敎育의 廢止를 不當하다하는것이나、中等校의入學地獄을 痛論하는것이나 모다 至當한 論議라할것이다. 누가 그 사랑하는 子女의 入學을 걱정하지 안흘者이가 잇스며、그 子女의 健全한敎育을 爲하야 바라지 안흘者잇스리오. 道會議員들이 이點을 들어 當局에、그所信을 披瀝함은 民情의 一端을 如實히 代辯하는것으로 當然하다 하겟다.

三

勿論 各道의 現況으로서 敎育問題만이 重要한것이 아닌것은 呶呶할 必要가 업다. 多數한 農村細農民의 救濟問題、失業問題、移民問題、交通問題、衛生問題、市區改正問題 等等 모두 等閑을 不許하는바다. 그러나 富者나 貧者나 都市人이나 農村人이나 子女의 敎育만은 생각지 안흘수업스며、朝鮮과가티 學校가 不足하야 入學難이 甚하고 施設이 未備한데 잇서서는 이點을 궁금히 여기지안흘수업슬것이다. 入學期를 目睫에 두고 各道會가 열려 이問題를 論議하게된다는것은 偶然한 일이 아니라 생각된다.

四

道會는 一億에 가까운 豫算을 審議하며 各道內의 行政的各部面에 對하야 論議하는 마당이니만큼 道民의 利害에 重大한 影響을 가젓다. 따라 道會議員의 論議如何는 突然한 當局의 代辯機關으로 化하기쉽고 或은 道民을 罪結하는 結果로 되기쉬우니 道會議員들이 間或 私利私慾에 끌리어 道民의 利害를 無視하는 例는 豫算처 不離하다. 그런中에 各道會가 熱心으로 道民의 利害問題를 論議하고 特히 道民子弟의 敎育問題를 熱烈히 主張함은 道會생긴以來 可觀할 現象이다. 今後 萬一 道會로서 如上의 道民의 利害問題를 들어主張하는바 잇다면 道民이 이에 期待하는바 잇서도 無關할것이다. 吾人의 道會開會以來 道會의 進行狀況을 注視하는 所以이다.

軍事費中心、衆院大緊張

【東京電話同盟】臨時軍事費追加豫算을 審議할 衆議院豫算總會는 三日午後二時九分 開會 明年度豫算의 根幹이되는 臨時軍事費追加豫算의 全貌도明瞭히되므로 平沼首相 以下各閣僚出席 豫算委員外 多數傍聽者가 最近에업는 緊張狀態를보엿다 이러한中에

一、臨時軍事費特別會計追加豫算案

을議題로 提案理由說明次 몬저 石渡藏相으로부터 板垣陸相、米內海相으로부터 各其 別項과가티 所管事項에 對하야 說明이잇슨後 質疑에드러가지안코 同二時二十六分散會하엿다

軍事費에對한 陸相說明

戰局急速進展難望 現作戰兵力을維持
今後諸經費、從來와大差업다

【東京電話同盟】三日의 衆議院豫算總會에서의 板垣陸相의 說明은 左와 갓다

戰局今後의 推移는 急速히 進展하기는 어려운 形便으로 赫赫한 戰果를 어든 今日이라도 現在의 作戰兵力量에 變更을 加할수잇스리라고는 생각되지안코 아직도 相當한兵力量으로써 對處할 必要가잇다고 생각한다 作戰行動에잇서서도 尙今抵抗을 繼續하는 將軍으로하여금 드디어 그最後的抗戰을 斷念케함과 同時에占領地域內의 治安을 確保하고 平和的이며 建設的인施設을 하기爲하여서는 아직相當한 戰鬪的消耗를 豫期하지안흐면안된다 따라서 作戰兵力量의 戰鬪的 活動을 推進시키기爲한 諸經費 卽 此等部隊에 要하는 俸給其他의 諸給與人件費 軍需品 糧秣 被服 兵器 馬匹 患者輸送 築城等에 要하는 物品費等의支出도 從來와 大差가 업는것으로생각하지안코는 안된다 그러나 또 一方征旅一年有餘事態는 新秩序建設의 第二段階에 드러갓스므로 新態勢에應할 諸般事業을 考慮하는것도必要하다고 생각한다 이때문에 現地에잇는 軍의 編成을 改正함과 同時에 新銳兵力으로써 이미 長期間 現地에잇는 一部兵力과 逐次交替시킬 必要가 잇다고 생각한다 또 長期에亘한 事變處理의 今後를考慮할時 今日까지의 經驗에 鑑하야 必要한資材를 整備할必要를 痛感한다 玆에要求하고잇는 豫算은 實로 이와 가튼點을 中心으로하야 編成한것으로서 어에 對支鐵道管理에 要하는經費 靖國神社臨時大祭費及 今後의 駐兵設營을考慮하고 이經費를 計上한 것이다 本豫算의 內容槪要는 以上과가튼것인바 그使用에當하여는 그方法如何에 依하야影響하는바가 廣範 且深刻한것이잇스므로 기피 考慮하야充分한 準備와覺悟로써 臨할 計畫이다 願컨대 速히 審議協贊하여주기를 希望한다 (寫眞은 板垣陸相)

軍事費大部分은 前回同樣公債로充當
藏相說明

【東京電話同盟】三日의衆議院豫算總會에서의 臨時軍事費豫算追加案에對한 石渡藏相의 說明內容은 다음과갓다

【豫算總會에서의 臨時軍事費豫算追加說明】

支那事變에關한軍事經費로서는 兩次에亘하야 帝國議會의 協贊을 經하엿든세음인바 今回 다시追加豫算으로서 計上한金額은 歲入出모두 四十六億五百萬圓이다 歲出豫算의 內譯은 陸軍臨時軍事費 三十一億四千三百餘萬圓 海軍臨時軍事費 八億千二百萬圓 豫備費 六億五千萬圓으로되어잇다 다음에 歲入에關하야 說明하면 今回의臨時軍事費도 前回와同樣 그財源의大部分을 公債에 依하기로하고 公債繰入金 三十九億二千四百餘萬圓을 計上하엿다 公債金以外의歲入은 六億八千九十餘萬圓으로 只今 그內譯을說明하면 先次 第一은 一般會計로부터의 繰入金 五億三千五百十餘萬圓인바 이것은 一般會計에 잇서서의 昭和十三年度의增稅等에依한 昭和十四年度의 增稅額 三億五千百九十餘萬圓及 今回의 增稅等에依한 增收額一億八千三百二十餘萬圓을 繰入한것이다 第二는 各特別會計로부터의 繰入金으로서 通信事業 一千六百萬圓 帝國鐵道四千萬圓 關東局七百四十餘萬圓 朝鮮總督府四千九百十餘萬圓 臺灣總督府 一千七百六十餘萬圓 樺太廳四百六十餘萬圓 合計一億二千六百六十餘萬圓이다 이中通信事業 帝國鐵道의 分及 關東局의 四百五十萬圓 朝鮮總督府의 一千二百萬圓 臺灣總督府의 一千三百萬圓 樺太廳의四百萬圓 計九千七百五十萬圓及昭和十三年度의 增稅等에 依한昭和十四年의 增收額 一千八百二十餘萬圓은 昭和十四年度本豫算編成의 際이미 繰入을 豫定하고 各各當該特別會計歲出豫算으로서 計上된 額이며 殘餘는今回의 增稅에 依한 增收額의一部다 各各當該特別會計로부터 北支事變費에 繰入한 額은 七千餘萬圓으로서 이것은 關東局·朝鮮總督府 樺太廳의 特別會計의 昭

……代議의 米穀收入合計 千八百三十餘萬圓을 計上할것이다 이增收에잇서서 三日中에 提出할 豫定인 陸海軍兩省所管의 一般會計追加豫算에 關하야는 說明한다 그 主要한 費目及金額은 航空部隊 其他 改編費 約五千百萬圓 兵備改善費 約四千百萬圓 滿洲事件費 約三千九百萬圓이며 海軍追加豫算의 總額은 一億七千二百萬圓으로서 그主要한 費目及金額은 [illegible] 約四千八百萬圓이다 以上의 臨時軍事費追加豫算額及 一般會計追加豫定額을 合하면 約四十六億五千萬圓에 達하고 이에 公債는 支那事變公債、滿洲事件公債 繰入補塡公債를 合하야 約十億八千萬圓을 加하면 公債發行許容額은 總額五十七億圓을 超過하는세음이다 또政府는 臨時軍事費特別會計에서 陸海軍의 軍需品購入에 便宜를어드려는 總額七億圓을 豫算外國庫負擔이될 契約을할必要가 잇는件의 協贊을 要求하려는 意思로서 이것은 一般會計追加豫算과 一括하야 提出할 豫定이다

一般、特別兩豫算案 貴院豫算總會可決

【東京電話同盟】明年度一般會計

財政的基礎强化次 彈力잇는稅制樹立
稅制改革과石渡藏相의答辯

【東京電話同盟】十五年度稅制改正에當하야增稅를目的으로하나안하나하는點에關하여 三日衆議院增稅法案委員會席上 石渡藏相은 武田德三郞氏(政友)의質問에 答하야 畫期的大增稅를할意思는 업스나 今日의 時局에鑑하야 財政의基礎를强化키爲하야 彈力性잇는稅制를 樹立할作定이라고 述하엿다 (寫眞은 石渡藏相)

軍需品單價切下에 石渡藏相同意

【東京電話同盟】軍需品의 價格單價切下에 關하야 三日衆議院 增稅法案委員會의 席上 小畑虎之助氏(民政)는 그必要를 述하고 石渡藏相의 意向을 質한바 이에對하야 藏相은 左와가티同感의意를 表明하엿다 政府의 注文하는 物品에 關하야서는 價格을 引下할餘地가잇슬지도 모른다는質問인바 事變開始以來 各事務當局에서도極히 重大한問題로서 注意하고잇다 그러고 過去의 例도잇고잇스므로 今後라도 될수잇는대로 注意시키려한다 單只내가 생각하는바에 依하면 昨年頃 戰鬪行爲를 하고잇는 際에는 急히 하여야할 必要가잇는것이잇서 普通의努力 普通의 價格으로 求하여서는 時期가 늦어질것이 잇스므로 急한時에는 어느 程度의 無理도 하지안흐면 안될것이잇다고 생각한다 그러나 戰爭도 一段落되고 今後는 長期建設의 段階에 드러갓스므로 陸海軍이 모두 잘 相議하야 適當히 合致하도록하겟다

滿洲事件費 三億六千九百萬圓

【東京電話同盟】昭和十四年度陸軍國防費追加豫算에 依하면 滿洲事件費는 三億六千九百萬圓으로 計上되고잇는바 알서 衆議院豫算總會에서 石渡藏相이 說明한바와가티 臨時軍事費豫算中에 計上되어잇던것으로 事變後情勢의變化에 伴하야 一般會計豫算으로 移管키로 되엿든것이다 그런데 昭和六年 滿洲事件發生以後 今日에 이르기까지 滿洲事件費를 列擧하면 左와 如하다

(單位千圓)

昭和六年度	七九、六七二
昭和七年度	一八二、一二四
昭和八年度	二〇一、三六一
昭和九年度	一六一、九六九
昭和十年度	一八六、八三三
昭和十一年度	二一〇、六九八
昭和十二年度	二八八、六三七
昭和十三年度	一四四、一一七

產金會社貸金損失 政府全額을補償
今議會에法案을提出

【東京電話同盟】石渡藏相은 三日의 赤字公債委員會에서 松尾四郞氏(民)의 質問에對하야 金增產을爲하야 日本產金振興會社가 損失을입은 境遇에는 政府에서 損失을 補償하려고 될수잇스면 本議會에 그法案을 提出하려는바임을 答辯하엿다 그러고 日本產金振興會社는 產金獎勵를爲하야 會社創立以來 金鑛業者에 對하야 資金을 貸付하고 今年一月現在 貸付額은 百四十八件 三千七百二萬九千圓에 達하고잇는바 그中回收된것은 겨우 七件六十一萬圓에 不過한다 따라서 商工省에서는 產金의 飛躍的增產을 促進코저 今回日本產金振興會社가 貸出한資金에對하야 損失補償하기로方針을決定하고 現行日本產金振興會社法中에 새로히政府貸付損失補償의 規定을新設하고 될수잇스면 今議會에右改正案及追加豫算을 一括上程하려고 目下大藏當局과 折衝中이다 그러고同會社의 設立以來昭和十四年一月二十日現在까지의 貸付狀況은 左와갓다

◆貸付地域

內地	一七件	二、〇四六千圓
朝鮮	一三一件	一四、九八三千圓

◆貸付金額別

一〇十萬圓以下	八一件
〃五十萬圓以下	五五件
〃百萬圓以下	七件
〃百萬圓以上	五件

故李王妃殿下와 兩公妃殿下께서 御祝詞

故李王妃、故李熹公妃、故李埈公妃各殿下께서는 御使로 하야금 三日午前十時南總督에게 對하야 內親王殿下 御誕生에 關하야 御祝詞傳奏를 依賴하시스므로 總督은 即時 다음과가티 打電하엿다

(宮內大臣에게)

故李王妃、故李熹公妃、故李埈公妃各殿下께서는 內親王御誕生에 對하사 삼가 恐悅하시는 旨의 傳奏를 依賴하셧슴 右 天皇陛下께 御執奏를 乞함

故李王妃、故李熹公妃、故李埈公妃各殿下께서는 內親王御誕生에 對하사 삼가 恐悅하시는 旨의 傳奏를 依賴하셧슴 右 皇后陛下께 言上을 乞함

(皇太后宮大夫에게)

故李王妃、故李熹公妃、故李埈公妃各殿下께서는 內親王御誕生에 對하사 삼가 恐悅하시는 旨의 傳奏를 依賴하셧슴 右 言上을 乞함

中央과互相呼應 朝鮮精神聯盟改造
大野總監、首相에言明

【東京電話同盟】平沼首相은東亞新秩序建設을 確立하기 爲하야 從來의 國民精神總動員運動을 强化하야 國民精神總動員運動은 實로 現下事態에即應한것으로하기爲하야 具體的運動에 着手하기로되엿는바 朝鮮에잇서서의精神運動은 多少半步의感이잇슴에鑑하야 三日午後一時十五分 院內에 朝鮮政務總監 大野綠一郞氏를招待하고 首相으로부터 國民精神總動員運動은 事變遂行上 極히 重大한것이며 特히 朝鮮은 滿蘇國境에 接近하고잇는 關係上 그 使命도 一層 重要性을 가지고 잇스므로 此際中央의 精神運動의 新方針에 追從하야 今後活潑한 運動을 促進하도록 方針을 說明하야 大野總監도 首相의 意向을 體得하고 朝鮮精神聯盟을 强化하야 中央과 相呼應하야 目的達成에邁進할旨를 述하고 同一時四十五分辭去하엿다

江蘇東部敵大據点 淮安을完全占領
漢水戰線선舊口鎭을奪取

【淮陰三日發同盟】江蘇東部都市淮陰을 一擧에 占據한 我海老名、久野兩部隊는 南方으로潰走하는敵을 急進하야 二日午後六時 淮安을占領한後 繼續敵을 南方으로 急追中이다

【漢口三日發同盟】中支軍午前十一時發表 應城、荊州街道方面으로作戰中인我軍은 三月二日午後二時漢水의要衝舊口鎭을 占領하엿다

【漢口三日發同盟】二日我軍에게 占領된舊口鎭은 漢水東岸地區敵의 補給基地로서 我軍이 鹵獲한 軍需品은 多量에 達하고잇다

【漢口三日發同盟】舊口鎭을奪取한 部隊는 泥濘馬腹에 達하는 惡路를不拘하고 三日朝來○○을 向하야 猛進을 續하고 잇다

【漢口三日發同盟】湖北省中央部 東段漢水東方地區를 進擊中인 我右翼寺岡、川部兩部隊는 前面의戰況이 頗著히 進展 二日午後 娘娘廟의 天險을 突破하고 敵據點新店(隨縣東北方十六粁)에突入 이를占領하엿다 附近一帶의 連山에依據 頑强히抵抗하는 敵은 界河를 渡河 一齊히 北方으로潰走中이다 그리고 我新店占領에 依하야 隨縣城의敵은 側背를 威脅바더 漸次動搖를 보히고 잇다

汕頭方面爆擊

【上海三日發同盟】海軍報道部三日午後四時發表 南支方面에서는 一昨一日 海軍航空部隊의 一部는 潮汕部隊의 作戰에呼應하야 北江方面의 敵陣地를 攻擊하야 多大한 打擊을주엇다 他一部隊는 海南島陸上部隊에 協力하야 多大한 戰果를 거두엇다 그리고 汕頭方面의 偵察攻擊에 向한 ○○機는 汕頭驛及潮州驛을 爲始 附近倉庫群及 線路多數를 大破하고 全機無事히 歸還하엿다

安陸까지는不過數粁

【漢口三日發同盟】漢口、宜昌公路를 安陸으로 向하야 猛進을 계속中인 我南部、木村、恒吉、宮屋、大須賀、正山、直濱各部隊는 二日 孫家橋西方十二粁 陳家集을 擊破 我再擊에 依하야 敗走한 敵의 追擊을 繼續 三日朝來 安陸까지 不過十數粁地點에 肉迫하엿다

千集으로進入

【徐州三日發同盟】我澤田部隊는 二日午前十一時二十分徐州南方十[illegible] 山陣地를 完全히占領 三日朝來 퍼내리는 春雨中에 險峻惡路를 踏破하야 午後四時三十分南方千集에 進入 西南方에 向하야 敗走하는 敵에 大打擊을 주엇다

黃縣을急襲

【徐州三日發同盟】山東省北部招遠을占領한 我○○部隊는 一日午後四時 萊州灣沿岸龍口를 占領한後 東北方에猛進 二日未明 黃縣을 急襲하야 이를 占領하엿다

平橋를空襲

【徐州三日發同盟】隴海線方面의 我先部隊는 二日午前十一時二十分 淮陰東南方 大運河南岸要地 平橋를空襲 我攻擊部隊에 依하야 遁走하는 敵을 猛擊 多大한 損害를 주엇다

大興集을占領

【徐州三日發同盟】二十七日午前十一時大興集을 占領한 我立古快速部隊는 二十八日午前十時二十分 다시 西北方十七키로의張家樓를 掃蕩 午後二時十分그西南方余家圧에 達하엿다 急襲하야 그東方의 頑强히抵抗하는敵을 殲滅하엿다

內地선三百萬石 朝鮮선七十萬石
十五年度에增產計畫
農·拓相答辯

【東京電話同盟】三日의 衆議院 [illegible] 十五年度에 內地三百萬石、朝鮮七十萬石의 增產計畫을 樹立코 잇다

八田拓相 答辯에 잇서서 農林省의 計畫에 順應하야 [illegible]

問題의米穀法案 衆院에緊急上程

【東京電話同盟】問題가되어잇든 米穀配給統制法案은 法制局의審議를 겨우終了하고 三日의閣議에 附議決定한다음 同日即時 衆議院에提出 四日의本會議에 緊急上程하기로 되엿다

日蘇漁業問題
貴院도政府鞭撻方法研究

【東京電話同盟】貴族院昭和俱樂部(坐)에서는 日蘇漁業交涉經過에 關하야 二日午後 俱樂部幹事와 有田外相과 會見의 機會를 가젓고 外交經過를 聽取한後 여러가지 意見을 交換한結果 漁區問題로 來十五日頃 切迫되어오는 貴族院으로서도 此際에 어떤 形式으로 政府鞭撻方法을 講究할 必要가 잇다는 意見에 大體一致되엿스며 今後俱樂部所屬의 各會派와 意見을 交換한後 研究會側과 折衝하야 貴族院全體로서 政府의 態度決定에 有效適切한 外交手段을 取하게 하는同時에 議會를 通하야 國論의 指導喚起에 結力할 에는 異議가 업슬터이므로 結局貴族院一致의 鞭撻方法을 講究키로될것이다

個人所得稅는 稅率段階減少

【東京電話同盟】石渡藏相은 十五年度의 增稅改革의 際의 所得稅 [illegible] 第二種(銀行預金公社債利子等)所得을 第三種所得에 綜合하는點에 關하여는 理論的으로는 綜合課稅가 조흘지모르나 二十年前에 綜合研究한 際와 現在와는 다르다 그一年間은 稅收量喪失하게되고 또免稅點에잇는 者에게는 相當한 高率課稅가 되므로 只今 卽時이것을 實施하는것은 愼重考慮를 要한다 [illegible] 日의 段階가 複雜하므로 段階를 減少하는것이 조타고 생각한다

故齋藤大使葬儀
外務省葬執行

【東京電話同盟】米國의 最大敬意에依하야 巡洋艦으로 歸國하는 前駐米大使 故齋藤博氏의 遺骨을 迎接코저 外務省에서는三日午後 省議를開催한結果 我外交界의巨人 小村壽太郞侯에 執行한 前例와가티 外務省葬으로서 駐米大使로서 日米國交調整에 盡力하엿스며 外交官으로서 永久히 記念되어야할 生前의 勳功을남기고 華盛頓에서客死한 故齋藤大使의 靈에 報答하기로 決定하엿다 外務省創設以來 二回째의 大葬에는 澤田次官이 委員長이되고 委員에는 松本人事 石井會計 鈴木儀典各課長 井口情報課長等이 當하며 이에 同期生代表로서 堀田前駐伊大使 親戚代表 岩永裕吉氏를 加하야 省內에 準備委員會를 設置하고 西班牙代理公使 高岡禎一郞氏가 主任이되여 森人事課員 佐野官補와가티 即時 準備事務를 開始하엿다 (寫眞은 故齋藤大使)

議員長期不登院 貴族院에도反響

【東京電話同盟】衆議院二日의各派交涉會에서 中野正剛氏等의 南洋旅行에 際한 議員의 長期不登院問題는 貴族院에도 反響을 捲起하고 各派交涉會에서 意見交換이 進行되고 잇는바 貴族院에잇서서는 [illegible] 不登院 又는 缺席을 無期延期하고잇서 一種의 不文律과 가튼 形便을 타하고잇스므로 衆議院에서 正式으로 問題가되는 境遇에는 貴族院에서도 [illegible]

佛初代駐西大使 부르고스方面歡迎

【부르고스二日發同盟】佛國政府는 二日西班牙프랑코政府에 對한 初代大使로서 陸軍의長老인 페탕元帥를 任命한바 부르고스 各方面에서는 그를 매우 歡迎하고 잇다 即 佛國이 베르당戰의 勇將으로서 有名한 페탕元帥를 大使로서 任命한것은 新興西班牙에 對하야 特別한 敬意를 表하는것이라하야 滿足한意를表하고잇다

重慶政府各機關 昆明으로移動

【上海三日發同盟】當地外人側情報에 依하면 蔣政府는 政府各機關을 마츰내 昆明으로移轉키로 決定 外交部及 財政部가 于先最近에 移轉을 開始한다고한다

國府、重慶市民에 市外避難을布告

【上海三日發同盟】重慶來電에 依하면 重慶市政府는 國民政府의 命令에 依하야 二日市民에게 三月十一日以前으로 市民의 三分之二는 市外로 避難하라는 布告를 發하엿다 이것은 日本軍의 空襲目標가 되는것을 무서워한 때문이다 이 市民의避難에 使用하기 爲하야 民間의 배、船舶等은 全部徵發되고잇다

辭令

(三日發令)

慶尙北道獸醫官 橋本今朝彥
任總督府獸疫血淸製造所技師(七等)
(全南道技手) 橫田米藏
任朝鮮產業技師(七等待遇)
補全羅南道產業技師

本社參觀

(三月二日)
京城貞信女學校生二十九名
引率者 金根培

人事·集會

◆永吉氏(聲樂家) 西兩日間 京城演奏會次로 三日午後入京 本社來訪 備前屋에投宿

夕刊後市況 三日

◆各地 期米 後止◆

	當限	中限	先限
大邱	—	—	—
群山	三三·七二	三三·八六	三三·九七
木浦	三三·六〇	三三·七九	三三·九一
下關	—	—	三三·八四
名古	—	—	三六·六八

春季新學年 校外生募集

早稻田大學의講義錄

興亞의大業은、自覺잇고實力잇는青年의힘이잇고서 비로소達成되는것이다。
그리하야 國家를지고나갈實力은 바른敎育으로서培養되는것이므로적어도時代의要望에應코저하는諸君은此機를노치지말고크게工夫하여주기를바란다。
詳細는 見本으로 아시도록하라。

中學講義 學費月一圓 前後期各一年半修了
女學講義 學費月一圓 一年半修了
商業講義 學費月一圓 一年半修了
電氣 工學 備講義 學費月一圓 一ケ年修了

專門學校程度
政治經濟講義 一月一圓廿錢 一年半修了
法律講義 一月一圓廿錢 一年半修了
文學講義 一月一圓廿錢 一年半修了
建築講義 一月一圓廿錢 一年半修了
電氣工學講義 一月一圓卅錢 一年半修了

內容見本
見本은반드시志望하는講義錄을記入하여申込할일

東京·牛込 早稻田大學出版部
振替東京一一二三
電話牛込三三四五

京城의商工住地域指定今春에告示

地域內建築制限 混合放列을禁止

建築物의基地에對한比例·高低도不一하야

既存建物增改築不許

현재 전조선각도시에는 주택과 점포와공장이 자연의발전상태로 서로혼합하여잇서서 흔히 주택지대에 점포와공장이혼재하여 주거의안녕을 깨트리고 상업지대에 주택과공장이혼재하여 상업의이편을해하며 또는 공업지대에 주택과 점포가 혼합되어위생상 해가잇슬뿐더러 보안상에도 위험이큰터이므로 총독부에서는 이폐단을 업새기위하야 각주요도시에 공업상업 주거의세지역을 지정하고저 이에대한 준비를하고잇든중 드디어 오는사월 경성에대한 이 세지역을 총독고시(告示)로써 지정하는동시에 점차 다른각도시에도 이지역지정을해나가기로되엇다

이제사월에 고시될 경성의지역지정은 대개영등포(永登浦)일대가 공업지역으로 될터이고 구시내상업가와 영등포역전 상업가등이 상업지역으로 될터이며 그밧게 지역이 주거지역으로 될것인데 이지정이됨에따라 지정된 각지역안에잇는 건축물이 시가지 계획령에 의하야 다음과가튼 제한을 밧는것으로 그영향이 비상히 크다 즉

一、주거지역에는 다음의건축을 할수업다
(1) 삼마력이상의 원동기(原動機)를가진 공장
(2) 주거의안녕을해하는 완구용보통화공품(玩具用普通火工品)제조공장등 시가지계획령에 지정된 십오종의공장
(3) 전교(電橋)철도정거장 또는 궤도정거장
(4) 오십평방미(平方米)이상의 차고(庫)
(5) 극장、활동사진관、연예장、관람장、경마장
(6) 유곽、작부가사는 요리집
(7) 창고업을하는창고
(8) 화장장
(9) 도장(屠場)또는 폐추처리장(斃畜處理場)
(10) 진애오물처리장

二、상업지역에는 다음과가튼 건축은할수업다
(1) 십오마력이상의 공장
(2) 전기주거지역안에 건축할수업는 완구용보통화공품의 제조공장등 십일종공장
(3) 화장장、도장 또는 폐추처리장 진애오물처리장

三、공업지역이아니고서는 다음의건축은 할수업다
(1) 오십마력이상의공장
(2) 화약공장 금속화학전기등 위생상해가잇고 보안상위험한각공장

四、건축기지에대한 건평(建坪)의비례는 주거지역에는십분지륙 상업지역에는 십분지팔 공업지역에는 십분지칠이상을 초과해서는안된다

五、건축물의노피는 주거지역에는 이십미(米)이상 상업과공업지역에는 삼십일미이상을 넘어서는안된다

그리고 이상은신축건물에는 그대로적용되고 기존건물에대하야는 원칙적으로 증축개축과재축을 할수업는데 다만지정된후 십오년간은 국도의제한아래 도지사의허가를어더서 할수잇다

棉作、織叺指導獎勵 "强制化"로農家犧牲

各道會에서論難痛擊의中心이된 地方官廳의無理한功名心

요지음 개회중인 경남 전남 경기등 각도회(道會)에서는 면화재배장려 및 공동판매문제와 가마니직조장려에 관련하야 관공리들의 지도장려방법에 무리한점이만허서 농민들에게 폐해를끼치는일이 만타는사실을들어 논란이만타

총독부에서는 소화팔년부터 십개년계획으로 실면(實棉)사억이천만근수확을 목표로 육지면재배를 적극적으로 장려하고 잇는터이므로 각도와 각군에서는 이방침에 순응하야 각기 그지방의 성적을올리고저 맹렬히활동하게되어 결국은 그장려방법이 이정도를 지나처서 심한곳은 이미 심어둔 다른곡물까지 캐내여버리고 면화를·심으게까지 한일도잇다 이리하야 지은면화는 공동판매의 방식으로 방적회사에 팔게하는데 번연히 자가용으로 남겨두어야 할것까지도 남겨두지 못하게하고 전부팔게하며 그판매가격은 다른물까에 비하야 비교적 헐한터이지만은 농민의 의복감으로 방적회사에서 짜나온무명을 사게되는 때에는 무척비싼갑스로 사게된다 현재시행하고잇는 총독부재령에도 손으로 베를짜는데는 『스테풀·파이버』(나무에서빼여낸섬)를 섞거짜지 안토록 제외 되어잇는 터이지마는 지방관청에서는 공동판매의 수량을 늘리기위하야 종래에 조선농촌에서 사용하여 오든『씨기』를 압수하여 버리고 신식기계씨기를 소수인에게 제한하야 가지고 그래서 농민들은 하는수업서 가용의 옷솜이나 옷감에도 쓰지못하게하고 전부공동판매소에 싼 실을 사다가 베를짜서 입게되고 또는 옷솜도 도회지에서 파는 비싼것을 사다가 쓰게되어 농민의 생활에 부담이 만케된다 이와가티 넉넉히 자작자급할수잇는 농산물을 도한 장려를 하는 탓으로 딸

미아마 도리어 농촌경제에 해로운 영향이 미치게하고 잇스므로 각지농민들로부터 지방지도당국에 대하야 원망도 만커니와 드디어 각도회에서도중요문제로 논란이되고잇는것이다

이박게 가마니장려에도 농민들의실제사정은 살피지안코 함부로 수량만 늘리기에힘쓰고잇기 때문에 그반면에 농민들은 자기가부담한수효를 다짜낼수가 업서서 다른곳에가서 비싼 가마니를 일부러사다가 배당한수효대로 군청에바치게되므로 도리어 지도장려의 근본취지에 어

와 가마니생산의 근본취지는명 공업성으로 볼때아마 농촌에미각하지안코 우선 눈아페 틀어치는 나쁜영향은 점점 커지는나는 수량확보하려는 데에서 이런폐단을 업새지안흐면 농촌진흥에 큰장애가생기게될것이라한다

농진흥운동의大癌에메쓰

强制란안될말이다 共販價格을올려야겟다고……

農林局 金綱務官談

이에대하야 총독부농림국 김(金)사무관은 다음과가티 말한다

면화증산계획은 지난소화팔년부터 십개년계획으로 실시하고 잇슨터입니다만 당국에서는 적극지도장려하는것이지 생산이나 공판이나 결단코 강제하는것은 아닙니다 아마지방관청에서 지도장려를 넘우나 적극적으로하는나머지 그러한폐단이 나는것이겟습니다만 원체면화갑슨 미면(米綿)시세에 좌우되는편이만허 공판가격을올리기에는 한「밋」(꼴)에실제시세에신원을가산하여 서환사해주는 현상으로 백근에십원으로 올렷슴니다 그러나다 틀때밧을까가 폭동원비를로보면 사실농민의 수입이 조치못하겟지요 농림국에서도 될수잇는대로 이이상공판갑슬 올려서 농민생활이 유리하도록 해주고저 적극적으로 다하고잇습니다 군면작개원이 농민의가텍수색을 하엿다고 도회에서 문제가되엇다하니 자세한내용은모르겟습니다만 그러한일은 절대로없기한니다운운

女鳥人又一名

金福男孃(二五)에免許證

【東京電話通信】 약진하는항공시대의 호화로운 무대에 젊고도 어여쁜 조선여류비행가한분이 등장하였다 그는 함경북도(咸北)출생 김복남(金福男)양 나이는 이십오세인데 소화오년 함경북도 하야 삼월 일본비행학교에 입학하

자공입학중학교를 마치고 소화십년 동양에건너가 동경비행학교에 입학하야 공부하다가 작년에 제국비행협회공학자가 전공해오다가 드디어 지난번 동생(挺生)비행학교의 시험에 합격되엇다는 것이라한다

스키列車中止

삼방(三防)과 금강산에 처엿든 눈도 요지음의 따뜻한 날세로 거의 녹아버렷스므로 철도국에서는 매토요일마다 운전하던 『스키』열차는 사일부터운전을 중지하기로되엿다

神學校問題로 長老總會教育部會

經營、引繼、의兩案決議

【平壤支社電話】 사느냐、죽느냐 하는 갈림길에서 아직도 헤어나지못하고잇는 평양신학교(平壤神學校)문제에 대하야 장로총회교육부에서는 삼일오후시부터 평양서문밧 예배당에서 부원회

를열고 다음과가튼 결의를하엿다
一、학교를 총회에서 경영하게 할 것 (…) 영할것(…) 선하교를 경유부원이 맡아가지고…
二、각방면으로 후지가를 널리 [illegible]

豐富한音律의波濤 聽衆은無我境에

도라온金永吉氏獨唱會第一夜

본사후원레-너、도라오밤――본사후원 음악사(音樂社)주최의 김영길(金永吉)독창회는 예정과가티 삼일밤일곱시반부터 공회당에서 제일야가 열리엇다 이날밤 장곡천정(長谷川町)거리는 모든함들을 밤에 안개마저 꿈꾸는듯하야엿 기어렵게 조용함씨엿다 정각이 되자 청중은 모여서 장내는빈 틈이업는데 이밤의 주인공이 스테이지에 나타나자 청중의박수로서 마치자엿다 제일부『오아시쓰』의 노래로부터 시작되어 차례차례 진행하자 청중은황홀 빠진듯 숨을죽이고 풍부한음률 이 창례에 파도치엿다 그리하야 알몸의 연주에 괴곤한줄도 모르고 정성을 보이면서 밤열한시경에 폐회하엿다 더욱 출연한지 오래동안 객지에서 금의는 염엇(念願)한전 고향에 그외전 분들 보여줄기회가 적엇던터이라 이밤의성공은 엇단에 충울주고 음악계의 화제가버그러워저서 재이잇는 사일밤의인끼 는 비등점을 유박하고잇다

金希參氏特志 貞信校에傳達

황해도송화군풍천(松禾郡豐川)에사는 독지가 김희삼(金希參)씨가 정신교교수인의회에따리 금후 인계하는기관에 기부하여달라고 범처천 본사에기탁하여온 현금백원은 시내 정신녀학교에 기부하기로되어 이십팔일 정신교장 한양지(韓永議)씨에게 원만 수교하엿다

演藝慰問團 地方에巡回

조선군사후원연맹의조선내상병병과출정군인가족위문단의 행렬단은 삼월사일오후부산(釜山)에 상륙하야 용군기념일을 중심으로 조선각지주둔병원과 군인유가족의위문연예회를하기로되엇다

轢死兩件

【鐵道局發】 일일오후시에 부산으로부터 대구로 가든 제삼열차가 원동(院洞)삼랑진(三浪津)사이를 지해하든중 삼랑진면 안대리(安大里)사는 파기판(郭基判)은 이를 치여즉사하엿다 그리고오후 여섯시십여분에는 경성으로부터 신의주로가는 제삼백 열차가 월정리(月井里)부근에서 직업이 미상(불명)의 한 남자를 치여죽이엿는데 신원은 알지못하여다

事故防止會議

鐵道局에서召集

철도국에서는 봄여행철에 여객이 만히 움지가게되므로 사고방을 방지하기위하야 오는 팔일 구일이틀동안에 각지운전주임을 소집하고 그대책을 협의하기로 되엇다

船員職業能力

申告令手續의要點

장기건설하 선원을 확보육성(育成)하며 적절한 배치를하야 수급을 원활히 함으로써 해운의발전을 조장할 목적으로 발표된선원직업능력신고령(船員職業能力申告令)은이일부로조선에도 실시하기로 되엿다 조선내의 해당자는 오천여명 예정이다 제일회의 신고는 사월일일현재로 동월십오일까지에 하기로되 엿것다

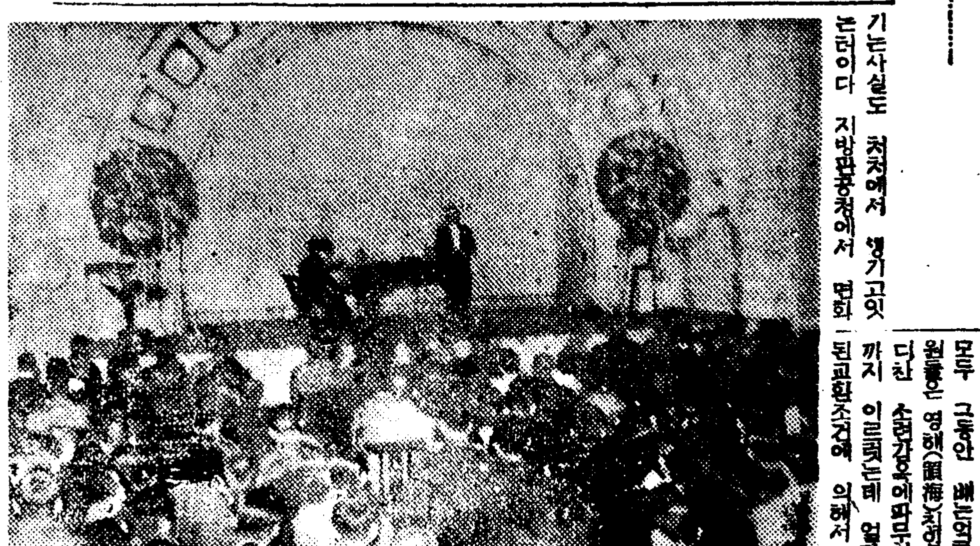

催主社樂音 援後社本

차사불것

三、조선연합미술회와 그밧게 미술회본부에 대하야 현신교를 인계해주기를 청원할것

(교섭위원으로 홍태기(洪泰麒) 허담(許談)조희연(曹喜炎)새분을 내세울것)

그리고 여결의한조목을 꼿 신학교장 나부열(羅富悅)씨에게 알렷는데 아직 현신학교가 오는구월에가서 문을 다시여느냐 그대로 다더버리느냐하는것을 알수가업스므로 아마 그결과를보아가지고 이결의에따라 활동이 개시되리라고 보여진다

蘇聯、拿捕햇든 邦船六隻釋放

昨日船員四十八名歸還

【咸北支社特電】 작년구월이래번번히 소련당국의 부당한압박으로인하야 나포된 방선(邦船)은 모두 그동안 배는억류되고 선원들은 영해(領海)침범혐의로 차 다단 소련당국에 피검되어잇든 최근까지 이른것는데 엇마전 석빙되게 되엇다 어엽 해삼위(海參威)에서 돈하환(敦賀丸)외 다섯척과 그승조원 마흔여덜명이 노허져 구아(歐亞)연락선 천초환(天草丸)으로 해삼위를 떠나나진(羅津)을거처 삼일 오후에 드러와 청진(淸津)항구에 도착하엿다 일행은 덕고향을 향하야 돈하(敦賀)로 갓다 이들은 돈하(敦賀)로 향한 것으로 다른배는 각기일본항의 관할에 바든것이다 개 오배루 물의 각기일전그물의 관할에 바든것이다

市街戰、講演會等

興亞의陸軍記念日諸行事決定

兵營見學團도九千突破

오는열날 제삼십사회 육군기념일 기념행사에대한 마지막 타합은 어제오후한시부터 군사령부서열렷다 북야(北野)참모장이하 총독부 경기도 경성부 국민정신총동원조선연맹 헌병대 각신문사등의 수뇌부와 방송국관계자가모히어 협의한결과 대체 다음과가티 시가전、강연회、기념방송등을 행하기로 결정하엿는데 어 흥아(興亞)의 육군기념일에 특히 총후국민의 군대생활의상식을 넓게하도록 병영시찰단을 밧기로되어 본사를위시하야 각신문사에게 모집、신청한 견학단만도 어제까지 육천명을 돌파하엿다

▲市街戰…십일오전아홉시부터 용산、공설운동장、한강지、총독부아페서 용산부대 천원이 아침여덜시 신궁참배후에 방호단원 학생들과 함께 대대적으로 행한다

▲座談會講演會…중촌(中村)군사령관은 구일오후일곱시사십분 조선중계방송을 하러이며 이에 취임이래의 첫인사를 겸하야「육군기념일에당하야」란제목으로전 호응하야 나남(羅南)에서 파전(坂田)사단장도 방송한다

▲大講演會…구일오후두시부터 부민관에서 전문학교이상의 화생에게 장곡(長谷)대좌 강연(岡本)소장 삼산(森山)소좌가 강연하며 오후일곱시에는 역시부민관에서 일목(一木)소좌가 여자를 상대로강연하고 십일오후일 곱시에도 부민관에서 일반부민에게 장용대좌 강본소장이 강연한다

▲行事委員…委員長北野軍參謀長 副委員長 臼井師團參謀長 總務係 軍部側=井坂文書課長以下十二名 地方側=二見高級參謀以下五名 演習係 軍部側=八木擧務課長以下四名 地方側=一十居參謀以下九名 警戒係 軍部側=村井龍山憲兵分隊長以下三名 地方側=上野道警務課長以下一名 救護係 軍部側=軍醫部 陸軍病院 地方側=道府衛生課 宣傳係 軍部側=芥川少佐以下五名 地方側=井坂文書課長以下九名 慰問係 軍部側=石塚大佐以下一名 地方側=道社會課長以下四名

스포-츠 뉴-스

比島에서닥근快技! 鄕土舞臺에서公開

…比島遠征三拳豪歡迎戰… 今夜、本社講堂에서

拳鬪界의 빽케임…全朝鮮拳鬪聯盟主催의 比島遠征選手歡迎戰은 今四日午後七時부터 本社大講堂에서擧行할터인데 數組의오픈·게임이 끗난後 金仁泰對韓一男戰을 비롯하야 金明錫對金炳鎬、鄭福壽對申賢敎의 熱戰이 展開될터이다 金仁泰君은 韓一男君과 세번째對戰인데 이미두번은 僅少한差이

오랫만에 열리는 拳鬪戰이라長技의 比島遠征에서果然어떠한 技術을 加味하엿나하는것이 一般이 期待하는바이니 鄭福壽對申賢敎의 一戰은 끄더케되여 興味를이 끈다 金明錫君의 對戰은 最終戰인만큼 名譽를위하야 敗하면 아마츄어로서의 生命이 끈나는 것이니 對決하야 最終戰인만큼 金明錫君이 이 對戰에서 比島遠征以前의 金明錫의 妙味를 보여줄것이며 金明錫君은 比島遠征에서 判定敗를당한뒤 이번만은 死力을다하야서라도 이겨야할 決死的 對時이며 名譽를위하야 敗하면 아마

◇오늘 게임順序
【플라이級】
呂九千(東拳)…宋在童(靑拳)
張哲煥(靑拳)…金允植(東拳)
李相寶(朝拳)…趙奇洙(東拳)
洪仁杰(東拳)…申熙永(靑拳)
【밴텀級】
梁泰鍋(東拳)…朴基鉉(朝拳)
金景秀(靑拳)…金瓦植(東拳)
【페더-級】
元百福(東光)…白鎭吉(東拳)
【라이트級】
朴東奎(朝拳)…金明福(靑拳)
(兩選手는 上오로부터) 鄭福壽 金明錫、金仁泰諸君

米國大選手團派遣

【현성키通信】 一九四〇年의올림픽·헬싱키大會에 出場할 米國의 派遣에對하야서는 大統領의『루-스벨트』氏의 絶大的後援이 잇다는것이『헬싱키·올림픽』組織委員會로부터 發表되엿는데 이와가티 米國大統領으로써 올림픽派遣에게 이와가튼 態度를 取한것은이번이 最初인만큼 米大統領의 後援으로 米國올림픽委員會委員長『F·W·루비안』氏는 役員選手를 비롯하야『트레-나』『맛사-지』係等으로 包含한四百名의 選手團을 派遣할것을 明示하엿다한다

링誌最優秀賞 루이스君獲得

世界重量級拳鬪選手權保持者『죠-·루이스』君은 이번에 米國拳鬪界에잇서서 權威잇는 雜誌『링』으로부터 一九三八年度의『모스트바리알』賞(最優秀賞)을 獲得하엿는데 一九二八年以來『루이스』君과가튼『뻬사-』는 일즉이 보지못하엿든것이다 別表에依하야 이賞을獲得한 拳豪들을 列記하면 다음과갓다

▲一九二八年…진-·타니-君
▲一九二九年…토미-·라프란君
▲一九三〇年…맥스·쉬메링君
▲一九三一年…토미-·라프란君
▲一九三二年…짜크·샤-키-君
▲一九三三年…空位
▲一九三四年(토니-·캔소네리君 파니-·로스君)
▲一九三五年…파니-·로스君
▲一九三六年…죠-·루이스君
▲一九三七年…암-·스트롱君
▲一九三八年…죠-·루이스君

수·미·運動

▲拳鬪=全朝鮮拳鬪聯盟主催 比島遠征三選手(金明錫、鄭福壽、金仁泰)歡迎拳鬪戰 午後七時 太平通朝鮮日報社大講堂(觀覽料三十錢均一)

딱총

어머니를 칼로 찌르고 다라낫던 망난이 필경 쇠수갑

○

자식의 감옥살이에 또 아파할것이 어머니의 마음이랑.

○

국제열차 또 지각……

○

여긴 무슨 벌충은 업나?

○

부산 토목담합사건, 피고 사십육명 출정

○

변호사가 겨우 열명이라니 너무작지안라구.

돈이돈을난다

利便한秘訣

무서운 이世上에서 巨萬의 致富를하라는것은 不可能한일이 아닌가 金錢그것의 自轉增大하는 法則을把握하야 巧妙하게利用하면 모르는 사이에 큰貯蓄이된다 今般東京小石川區大塚町二十番地大東社에서發行한『金錢活用法』(安全利殖의秘訣)은 貨殖道의秘訣과 妙味를밝하고 確實하야누구나 實行할수잇는事를 알기쉽게 眞實하게紹介한冊이다 『處實の妙味』『百圓의資本活用法』『百圓が十年で五千圓』『郵便貯金活用法』『銀行預金活用法』『公債利用一萬圓貯金法』『債券利殖法』『安全利殖と株』『一年間に一割半にする法』『土地と利殖法』『家屋利殖法』『女子の手で出來る商賣』等二百餘項目에나의眞實한內容으로 五百頁(限)단一圓으로 業書로申込하면代金後拂로送本한다

今日天氣

曇小雨

▲三月四日(土曜) 陰一月十四日 ▲壬子庚子 ▲日出午前七時三分 ▲日南中午後零時四十六分 ▲日入午後六時二十九分 ▲滿潮 十一時二十七分 ▲月出午前五時三十分 ▲月入午前四時五十七分 ▲潮汐(仁川)午前三時四十五分 午後四時三十分

廣告

社員採用
外交에能爛한敏腕家를優遇採用함
履歷書郵送하시오面會日通知함
京城西大門通
(要保證)
神崎神聖堂藥品直輸入株式會社

日本勸業證券株式會社
京城支店
京城府南大門通一丁目
電話本局四〇五四番·振替京城二九七番
貯蓄債券の御用は當社へ
債券公債金融
低利簡便即日取扱
(債券相場表)

京城府西大門町二丁目一
神經科 內科 專門 李重澈醫院
入院室完備
醫學博士 李重澈
電光二二四〇番

おいしいのみよい小兒用
セキにコデス
百日咳にもぜん息にも
大好評!
推奬 醫學博士 ... 醫學博士 ...
大阪市北區中崎町 笹岡省三藥房

朝鮮信託
貸出業務案內
不動產擔保貸付
有價證券擔保貸付
年賦、定期貸付を低利迅速に御取扱致します
本店 京城府南大門通二
支店 群山、釜山、木浦、平壤、大邱、咸興
營業案內贈呈

中風
豫防과治療에
血液大掃除療法
中風의原因은高血壓이나動脈硬化…
リキシン「イマヅ」
中風은낫는다
…
安東縣官電街十三號
本報安東縣支局
長電話三七四四番

H.H.H.チッエンサ
靴を丈夫にする靴クリーム

X光線特設(電光二二九一番)
金喆庸齒科醫院
京城樂園町一四六
金喆庸 李鍾九

商報進呈
정확한時計
값싸고
성공사營業所
東京市向島區吾嬬町東三ノ一六
セイコウシヤ營業所

實用向革靴大安賣
堅牢無比靑年訓練用靴
本靴編上靴 一足特品 八圓五十錢
本品は訓練用靴にして甲部は極上等の黒牛皮にて底は金鋲十數個を打込み踵と爪先には結丈夫な鋲金具を打ち一層丈夫向、發賣數に制限あり御早い勝ち品切の節は御許し下さい
足袋の文數をお知らせ下さい 七圓二十錢
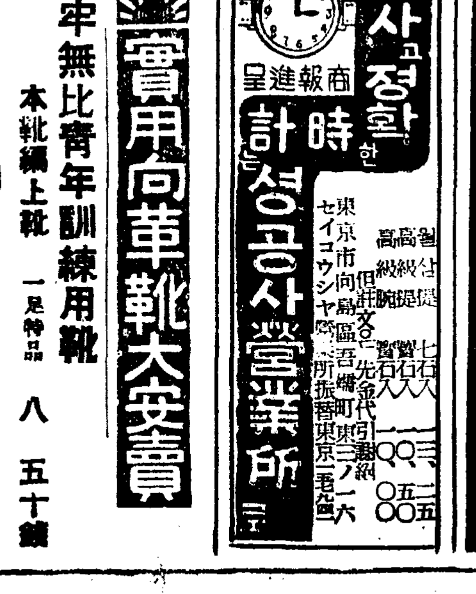
高級大衆向 プル型本革編上靴 八圓八十錢 本革短靴 八圓二十錢
本品は耐久本位にして最新流行型、牛ホックス革一枚防水底の丈夫向靴にて一般大衆實用靴
フレンチ短靴

高級大衆向 フレンチ型ゴム底短靴 五圓八十錢
最新流行 鋲付本革靴三ツ鋲付短靴 九圓五十錢
本品は高級品なれば甲革は極上等牛ボックス皮に底は一枚半底にて調製し紳士向實用品
八圓二十錢

最新流行 四ツ鋲付 深靴 十圓九十錢
必ず足袋の文數をお知らせ下さい 不向品の節は送金又は取替へ御自由 ハガキ一二御注文次第代金引替小包で送ります
卸問屋 名古屋市東區清水町局前 松山合名會社
振替名古屋一一五一一番 電話東大二二一九番

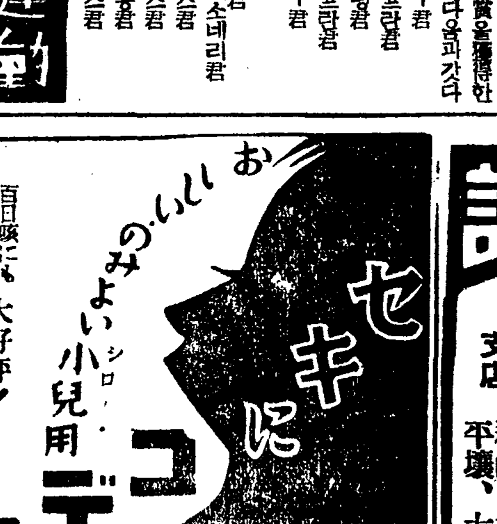

中部版

衛生施設擴充急務. 電車에免稅는不當

道費로써面職員을增員하라

結核療養所도設置를要望

京畿道會 第八日

삼일의 장기도회는 어제오전 오전열시부터 정원이 조선군 정원(井原)참모를 장사로 군사강연을들은후 열두시에 일단개회 길전수차랑(吉田秀次郞)의원으로부터 내친왕전하(內親王殿下)어탄생에 대해서 축전을 처서 삼가경축의 뜻을표시하자는 긴급동의가잇서 만장일치로 가결하엿다 이어서 오후한시 정원은 조선신궁에 참배 내친왕전하 어탄생 봉고제에 참렬차로 일단 휴회하엿다가 두시반부터 재개한후 이날의제심의에 드러갓다 이날은 지금까지의 도토목비, 권업비, 교육비 이외의 예산에대한 제일독회인데 벽두

▲金根鎬議員(江華) 도시의 매연(煤煙)방지를 위하야 어떤방책을세우고 잇는가 국민보건 결핵예방 시설에잇서 너무 빈약하지안는가 농촌의보건문제는 어떤가 농촌의료기관의 현상은 너무 빈약하지안흔가 읍면(邑面)소방비를 좀더 보조할의향은 업는가 고 우선 위생문제를 들고서 위생당국에 회답을 보낸후 계속해서 사회사업비가 삼천원이나 줄엇는데 다른것은 몰라도 사회사업비는 시국관계로 보아서도 늘이면 늘엇지 줄일수는 업슬것인데 웬일이냐 고 유바 다시 통정을 들려서 읍면사무의 폭주로 면서기의 증원이 절실히 필요한데 현재의 읍면재정으로서는 힘이 닷지안는 형편이다 도당국은 도비로써 증원면서기의 경비를 전담해주면 엇더냐? 그리고 현재의 세무(稅務)를 보면 공평치못한점이 적지안타 그가장 현저한 보기는 전차세이다 자전차라 할지라도 부세(府稅)가 잇고 도따로히 도세(道稅)가 잇는 현재 전차만은 웨 그런지 도세는 업스니 대체 어찌된일이냐 그이유를 똑똑히 밝혀주기바란다 고 온건히 전기회사에 대한 지나친 우대에 대해서 의살구진 화살을 보낸후 다시 건주로 접어걸 시간으로 밧지간이상이란 「장기질문」을 마치고 자리에안젓다 여기대해서

▲天岸衛生課長—매연방지에대해서는 신중연구중이다 가령 부역구조의개선 완전연소(完全燃燒)의 연구와장려 기만수차 당회등 여러가지로 힘을쓰고 잇스나 법문상 원천인 방지책은 거액의예산을 요하므로 손이 닷지못하고잇는 형편이어서 미안하다 그리고 결핵예방은 도비의부족으로 그러케 적게 계상되엇스나 이것은 [illegible] 관계방면과 협력해서 미력이나마 진력하고잇다 아동보건문제는 학무과와 사회과와 협력해서 힘을쓰고잇다 고답변 이어서 고(高)경찰부장

▲高警察部長—도비가 적으므로 하는수없이 적십자병원 혹은 총독부에부탁해서 요양소 가튼것을 국비로 세워주도록 교섭중이니 양해해주기를 바란다 고답변 [illegible]

十日、陸軍記念日에

日露戰爭의偉業을回顧

實施할諸般事項을決定發表

오는 십일육군기념일에 경성부에서는 칠십오만부민을 총동원하야 일로전쟁의 위업을회고케하고저 장기전에 대응하야 다음과가튼 행사를하기로되엿다

一、각가정에서는 반드시 국기를 게양할일

二、그날아침 오전시반 싸이렌에 맛추어 각자 모두 잇는곳에서 궁성요배를하고 묵도를올려 호국영령에게 감사의적성을표하고

三、황군의 무운장구를 빌기위하야 신사를참배할

四、각학교 각단체에서 기렴강연을하고 부와 군사후원연맹 주최로 부민관에서 구일오후 두시부터 부민 신일오후칠시 강연 영화회를하며 기렴방송이 잇다

五、용산부대와 학생들과의 전투연습을 그날오전아홉시반부터 총독부압 화신, 경성역, 삼각지, 용산서, 장충단공원에서한다 방호단에서는 당일오전열시부터 광화문통 신길정 신당정 용산출장소에서 연습을한다

六、당일오전열시부터 남녀중등학교와 각단체는 신궁에참배하고 곳 시가행진을한다

七、경성군사후원연맹에서는 상이군인과 출정응소군인가족위안을 계획실시하는 그한가지로는 칠일부터 십일일까지 부민관에서 한국영화관으로 그들을 초대하야 위로한다

八、애국부인회 국방부인회 장로부인회에서는 영군묘지를청소한다

九、각학교부인단체 애국반에서는 제일선장병에게 위문문을 발송하기로하엿다

本町과明治町에

自轉車人力車通行禁止

專任警官을두고違反者摘發

본정(本町)과 명치정(明治町) 일대는 [illegible]

郵便機構도强化

發展仁川對備策으로

【仁川】[illegible]

仁川京町에棄兒

【仁川】[illegible]

冬期松虫驅除

【金浦】[illegible]

京畿道會議員等 永登浦工場視察

【永登浦】[illegible]

農村主婦敎養과 飮酒弊害를力說

無責任한答辯에怒號肉薄

▲朴英俊議員(驪州) 조선농촌의주부들을보면 순박진실하기 아니라 가정(家庭)에잇서서도 아직도 멀엇다 당국은 농촌주부교양의 향상을위하야서 어떤 조흔방법을생각하고잇는가 고 열란을보낸후 계속해서 농촌피폐의 중대원인인 음주(飮酒)문제를들고 [illegible] 음주의 폐해는 이제새삼스러히 이야기할것도 못되나 특히 조선서는 술안먹는사람이 거의 업스리만치 만히먹는데 더구나 생활이 여유가업는편 [illegible] 조선술을 그대로 작구먹여서는 농촌의 장래를위하야서 지극히 한심하다고생각하는데 어떠케생각하는가 조쳐 농촌에 금주운동을 적극적으로 진행시켜 [illegible] 제도를 실시해서 먹고시퍼도 만히 못먹게하던지 이와동시에 [illegible] 먹드래도 해독이덜하도록 힘을써 줄방책은업는가

▲日野社會課長 농촌주부의 교양문제는 애국부인 국방부인회등 여러부인단체와 손을잡고 나갈작정이다 음주의폐해는 말하지아니해도 잘알고잇서 힘을쓰고는잇스나 여기대한 상세한통계를 아직가지지못해서 [illegible] 미안하다 고답변하고 자리에안즈려고하자 박(朴)의원은 분연히이러서더니 범죄의반수는 술때문이다 사회문제를 처리해나갈 지위에잇는 그대로서 이무성의한대답에대해서 통계표조차 아직도 가지지못하고잇다고하니 이러고서도 사회과장의 임무를다할수가잇는가 고 눈을보라고 대성질타하매

▲日野社會課長 통계가업는것은 미안하다 그러나 힘은적극적으로쓰고잇다 그러나 술은중독이라 단지일은 말리기는 곤난하다 그래서 금주선전의목표물을 [illegible] 술을 아직도 안에대지안흔 청소년을 목표로 선전하고잇다 [illegible] 참고삼아말하거니와 나자신은 술을 한잔도 안먹는사람이다 고 진답변으로응수 의장에 [illegible] 소(笑聲)를 이르키엇다 뒤를 이어서 김윤복(金允福)의원은 [illegible] 문제를 [illegible]

"職工을解雇할때 轉職을斡旋하라"

仁川工俱에서各工場主에通牒

【仁川】[illegible]

府議員改選期迫到

立候補者百名豫想

當選圈內는三百票

六十九個議席의折半을目標로 注目되는朝鮮人側의猛進出

오월이십일일 부회의원개선일을압두고 경성부에서는 작년말부터 선거계(選擧係)를 특설하고 만이십오세이상의 독립생계자로 부세년액 약오원이상 부내거주자의 선거권자의자격조사를 바빠하고잇는데 유권자수는 전회의 이만일천명에비하야 [illegible] 이만오천명이되며 조선인유권자수도 전회의 [illegible] 증가할것이 확실하게되엇다 [illegible]

燈火管制講演

【烏山】[illegible]

表彰된記念으로 二百圓을軍援에

趙東植李錫九兩氏의特志

[illegible]

麻浦에自殺屍

善隣生으로判明

[illegible]

勤勞團員交替

【金浦】[illegible]

파리、쥐를買入

龍山署에서도

[illegible]

弓術賭博黨捕縛

【金浦】[illegible]

南山周廻道路

五月中에開通

【京城】[illegible]

집나간少女

[illegible]

라디오 프로

三月四日(土曜)

[illegible]

五日(日曜)

[illegible]

斷然再生하는靑春力!

早老生活의快速轉換法發表

一回에단五粒이면心氣一變해저 即時로如意解決되는長春回陽術

生殖腺刺戟素·强性호르몬劑

キング、オブ、キングス

性醫學界大權威家 日獨醫學博士羽太銳治先生發見

靑年들이여過誤를淸算하고再出發하라

(發明者) 羽太博士談

現今의世態를一瞥하면 [illegible]

老益壯이라는소리를듯게쎄

(忠南) 皮萬達

早老를擊退하고俄然更生해

(慶南) 表忠煥

凋落한精力이또다시전가리

(忠南) 蔡先奉

快速無類한强精藥

本回春强精劑『キング・オブ・キングス』는 [illegible]

注文은直接本舖로

[illegible]

癩病

釜山府草梁町 回春藥院內 癩病根治絕策研究所 白
支店 大邱府大鳳町三〇九兵營橫 回春藥院大邱支店
[illegible]

祝注文津支局設置

關東商事株式會社 社長 徐聖鎬 專務 張洛振

注文津港 朝鮮料理 松竹園 主 姜淑子

注文津面事務所 崔燦翊外 職員一同

注文津水産組合

注文津漁業組合 職員一同

司法書士 金復卿

橫山覺

古鐵物、古衣服、古書籍、古道具、貼御賣、其他 ㊝泰元古物商 主 姜夢虎

襄陽郡縣南面銅山里 朴鍾元

注文津 面南小學校職員

注文津金融組合

注文津郵便所長 內藤一學

姜克模

木村光朗

三星商店 金台植

和洋雜貨 加登屋 主 崔 [illegible]

合資會社 泰明商會 注文津出張所

⑰運送店 宇利商店

橋項木工場 主 金 [illegible]

江陵谷洞酒造會社 注文津製造所

江陵郡沙川面 姜煥均

大東病院

酒類販賣組合

注文津 村山仙

連谷公立小學校

朴完植商店

金元益

金致寬

古物商 宋成植

襄陽郡江峴面 李 [illegible]

襄陽郡縣南面竹里 金錫濟

襄陽郡南面 李圭元

金淳泰

安全商店

大興製油所

[illegible]

只今 國民의 向하는 곳은

防共과 体育

이精神을 全國民이 牢記하야 鞏固한 信念을 體得하도록

누구나가지는 仁丹의 容器에 象徵하야

添附進呈

仁丹의 防共容器

世界地圖를 재거서 防共의 觀念을 昂揚하는 크로ー무製의 堅牢한 容器

銀粒仁丹 五十錢에 添附進呈

仁丹의 体育容器

흘型이 가진 獨特한 스포ー츠에의 關心은 이 容器를 가지면 一層더합니다 「體育」時代에 잇서서 特히 青年、學生 스포ー츠맨 必携의 容器

銀粒仁丹 五十錢에 添附進呈

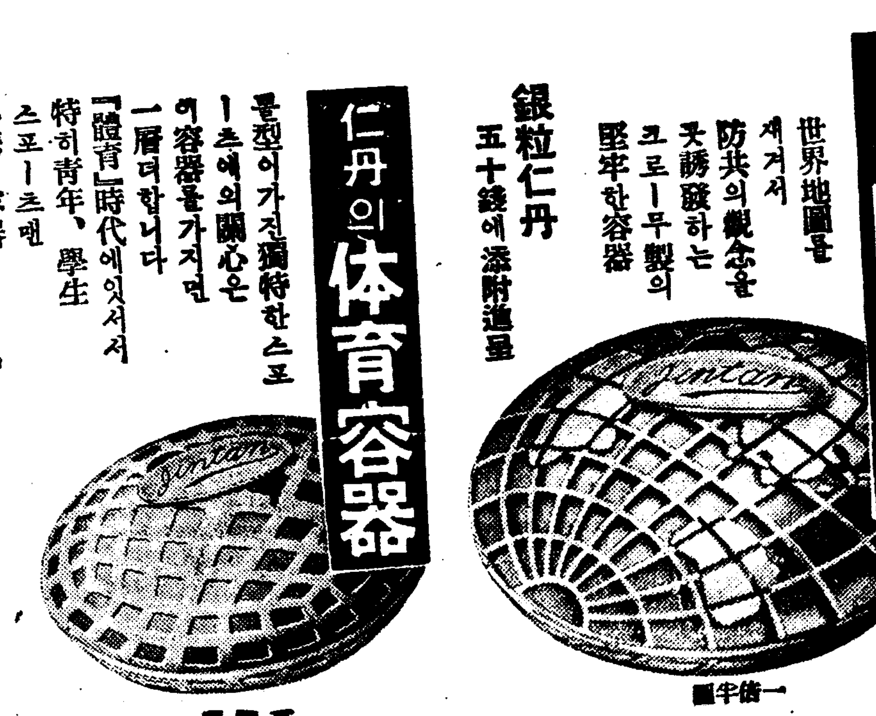

一倍半圖　實物圖

昭和의常識
牛乳나잣국도집어먹으라는말도입에서唾液을석거서넘기라는것임에대단히조타

本舖·森下仁丹株式會社

욱신욱신한頭痛도仁丹으로곳解消

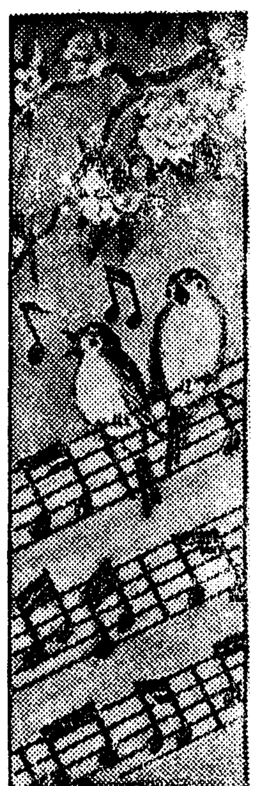

祝第一回卒業生送別音樂會

藤澤製品

補血強壯

各帝大病院常備藥
造血아웃호르몬

ブルトーゼ (부루도ー제)

長期建設

強い体力を作れ!

本劑는唯一의血液造成素로서 所謂造血아웃호르몬의 使命인 造血亢進·細胞賦活의 二大作用은 現在各帝大病院에잇서서 貧血性諸障碍·病後衰弱·手術後의補血等에 必須藥으로서常備實用할뿐아니라 著明한新陳代謝促進·榮養의充實精力增強等의效果는 諸種의消耗性疾患虛弱體質을잘改善强化하야 積極的으로體力의 長期建設에貢獻하는 國民的强壯劑로서推奬됨

榮養不良	腺病質　急性慢性貧血　諸病恢復期　産前産後等	ブルトーゼ (小瓶二·〇〇 大瓶三·二〇)
神經衰弱	神經性諸疾患　皮膚疾患　佝僂病　白血病等	アルゼンブルトーゼ (小瓶二·三〇 大瓶三·七〇)
腺病質	動脈硬化　黴毒　瘰癧　虛弱兒童　肋膜炎等	ヨードブルトーゼ (小瓶二·三〇 大瓶三·七〇)
食慾不振	慢性胃腸疾患　疾患後の衰弱　ヒステリー等	キナブルトーゼ (小瓶二·三〇 大瓶三·七〇)
肺結核	喉頭結核　肋膜炎　肺尖加答兒　其他結核性諸疾患	グアヤコールブルトーゼ (小瓶二·六〇 大瓶四·三〇)
安産强兒	産前産後　乳幼兒虛弱　筋骨薄弱　過勞　早老等	ネオブルトーゼ錠 (一八〇錠一·〇〇 三六〇錠一·八〇)

健康法の指針
活動の源泉
御申込次第無代送呈

B1403

株式會社 藤澤友吉商店
大阪市東區道修町·京城府西小門町
東京市日本橋區本町·奉天大和區加茂町